

# Memoria actividades 2024

Trabajamos en la prevención  
y para la erradicación de las  
violencias de género



**in via**

# Contenidos

Gracias.....	5	Transparencia y reconocimientos.....	49
Nuevos proyectos.....	6	Ingresos y gastos.....	50
La capacitación como una herramienta estratégica.....	8	Objetivos de Desarrollo Sostenible.....	51
La Asociación en vía en datos.....	12	Asociación en vía haciendo red.....	52
Resumen del año.....	14	Apoyo y colaboración.....	57
Atención especializada e integral para combatir intersecciones.....	18	Colabora con nosotras.....	58
Atención Residencial.....	20		
Atención Terapéutica.....	22		
Atención Educativa y Pedagógica.....	24		
Acompañamiento a la Infancia en Situación de Riesgo.....	26		
Orientación e Inserción Laboral.....	28		
Orientación y Apoyo Familiar.....	30		
Proyectos realizados en 2024.....	32		
Nuestro equipo de profesionales.....	38		
Redes sociales y aparición en medios.....	42		
Campañas de comunicación.....	44		
Apoyo solidario.....	46		
Qué dicen de nosotras.....	48		

## ¡Gracias!

El año 2024 ha sido un año lleno de **dificultades económicas** para muchas entidades del tercer sector que llevamos a cabo nuestros proyectos de acción social gracias a las subvenciones, tanto municipales como autonómicas o estatales, y en la Associació in via no nos hemos liberado. Una modificación en la gestión y el **sistema de las convocatorias** ha dificultado poder llevar a cabo todos los objetivos que nos habíamos propuesto. Hemos tenido que hacer malabares y cambios estructurales y organizativos para poder seguir existiendo, pero finalmente lo hemos logrado.

Sin duda, el éxito de la Associació in via viene marcado no solo por las subvenciones que lo posibilitan, sino por la **valía de todas las profesionales** que llevan a la práctica los proyectos. Tenemos que reconocer, y tenemos que agradecer, que a pesar de la reducción de recursos y las dificultades económicas con que nos hemos encontrado, los equipos han seguido trabajando y la dedicación en las personas usuarias no se ha visto disminuida, sino que se ha atendido con la misma calidad. Muchas gracias, pues, a todas las trabajadoras de la gran familia de in via, desde el equipo directivo al ejecutivo, de las coordinaciones a los equipos de acción directa... Gracias al sobreesfuerzo de todas vosotras **se han podido atender más de 10.000 personas a lo largo del año desde nuestros diferentes servicios**: atención residencial, terapéutica, educativa y pedagógica, atención familiar, orientación laboral y atención a la infancia en situación de riesgo. Personas en situación de vulnerabilidad y necesitadas de atención que sin los recursos que les facilitáis nuestra sociedad las dejaría al margen.

Desde nuestro trabajo hemos constatado la **creciente feminización de la pobreza**. Los elevados casos de

**mujeres migradas** que huyen del hambre o la guerra de sus países de origen, mujeres víctimas de violaciones, de la trata de personas, la presencia de mujeres mayores solas que están en situación de pobreza, sin recursos y sin saber donde conseguirlos, es cada vez más alarmante. Queremos hacer una mención especial a las **madres monomarentales** que necesitan un acompañamiento integral para salir no solo de la pobreza, sino también de la soledad.

Es el sucio **negocio de la vivienda**, que hace imposible que una persona sola, o todavía peor, con menores de edad a cargo, pueda conseguir un lugar donde vivir. Los desahucios constantes que se derivan, así como la carencia de una vivienda social digna, dejan en nuestros barrios cantidad de mujeres en situación extrema de vulnerabilidad que, desesperadas, no saben a qué puerta llamar.

Son estas problemáticas las que nos dan fuerza para **continuar trabajando a pesar de las dificultades estructurales** y por las que nos hemos adentrado en este año 2025 con más convencimiento y energía que nunca, a fin de conseguir que estas mujeres y criaturas puedan salir de su círculo de pobreza y marginación.

Estos son los ideales y los valores de la Associació in via que nos motivan a continuar luchando y salir adelante. Gracias por estar ahí, in via!!



**Carlota Falgueras,**  
Presidenta de la Associació in via

## Nuevos proyectos

El año 2024 ha sido un año de cambios y retos importantes para la Associació in via, en un contexto compartido con muchas otras entidades del tercer sector. La adaptación al nuevo sistema de gestión de subvenciones, tanto a nivel autonómico como estatal, ha implicado profundas transformaciones que han impactado de manera directa tanto en el número de personas atendidas como en la estabilidad y dimensión de los equipos de trabajo. A pesar de estas dificultades estructurales, la entidad ha mantenido su compromiso con la innovación y la respuesta a las necesidades emergentes, impulsando varios proyectos nuevos que abordan realidades complejas y diversificadas.

Entre estos, destaca el proyecto **Agnes Igoye**, financiado por el Ministerio de Inclusión, centrado en la detección y acompañamiento de supervivientes de la trata de personas con fines de explotación sexual o laboral. Este proyecto contribuye a visibilizar e intervenir sobre una de las formas más graves de vulneración de derechos humanos, mediante una aproximación integral y una metodología basada en la acogida no juzgadora y la restauración de los derechos.

También se ha puesto en marcha el proyecto **Degènere**, con el apoyo del Ajuntament de Barcelona, orientado a la sensibilización de las personas residentes en recursos de acogida y protección hacia el colectivo LGTBIQA+. Este proyecto trata de generar espacios seguros y respetuosos a través de acciones formativas y de acompañamiento que fomentan la conviven-

cia y la diversidad, desde una mirada transformadora.

Por otro lado, se ha implementado el proyecto **Família en Joc**, subvencionado por el Departament de Drets Socials de la Generalitat de Catalunya y que se centra en la promoción de las relaciones maternofiliales saludables a través del juego compartido. Dirigido a familias con hijos e hijas de 0 a 3 años, ofrece un espacio preventivo y vincular que fortalece las competencias parentales y contribuye al desarrollo emocional y cognitivo de la pequeña infancia.

En el ámbito del apoyo a la infancia en situación de riesgo, se ha implementado también el proyecto **+Infància**, con la financiación de La Caixa. Este recurso proporciona apoyo psicoeducativo a niños y niñas que viven en contextos de vulnerabilidad social, promoviendo itinerarios de protección, desarrollo personal e igualdad de oportunidades.

Además, el año 2024 ha supuesto también el inicio del proyecto **Maria Isabel**, una iniciativa de atención y acompañamiento integral impulsada por la Associació in via con el apoyo del Ajuntament de Barcelona. Dirigida a mujeres cis y trans que han ejercido o ejercen la prostitución y que se encuentran en una situación de extrema vulnerabilidad, a menudo marcada por múltiples formas de violencia, precariedad y discriminación interseccional. Este proyecto se fundamenta en un enfoque de derechos humanos con perspectiva de género, interseccional y antirracista.

El proyecto se despliega mediante dos líneas complementarias de actuación: la acogida residencial, que proporciona un espacio seguro y estable donde las mujeres pueden iniciar procesos de reparación personal y restablecimiento de derechos; y el acompañamiento ambulatorio, que ofrece apoyo sostenido a mujeres no residentes que requieren ayuda para afrontar situaciones de exclusión, gestionar trámites o retomar procesos de autonomía. Toda la intervención se caracteriza por una aproximación no juzgadora, respetuosa con los ritmos y contextos vitales de cada mujer, incorporando la reducción de daños, la proximidad y la construcción de vínculos comunitarios como ejes centrales.

En definitiva, a pesar de las dificultades derivadas de los cambios en el modelo de subvenciones, la Associació in via ha consolidado una apuesta decidida por la innovación, la inclusión y la justicia social, desplegando proyectos que no solo dan respuesta a situaciones de vulnerabilidad, sino que contribuyen a transformarlas desde una acción feminista, garantista y radicalmente humana.



# La capacitación como una herramienta estratégica

Para garantizar intervenciones fundamentadas en la justicia social, el respecto a los derechos humanos y la equidad

El año 2024, la Associació in via ha puesto en marcha dos iniciativas específicas en materia de **capacitación profesional** orientadas a mejorar **la detección, intervención y acompañamiento de situaciones de violencia que afectan niños y niñas, mujeres y colectivos vulnerabilizados**. Se trata de los proyectos **Hipatia y Zhour**, que se incorporan dentro de la estrategia global de la entidad para promover una intervención social y educativa con enfoque de derechos humanos, perspectiva de género interseccional y conocimiento técnico especializado.

El proyecto Hipatia se dirige a profesionales que trabajan con infancia y adolescencia, con el objetivo específico de dotarlos de herramientas para la **detección e intervención en situaciones de abuso sexual infantil**, reforzando las competencias técnicas y éticas de los equipos que actúan en el ámbito educativo, social y terapéutico.

Por otro lado, el proyecto Zhour tiene como finalidad la capacitación de profesionales y futuros profesionales para que puedan intervenir de manera efectiva y con mirada interseccional en contextos marcados por la **violencia de género, la migración y las desigualdades estructurales**. Este proyecto aborda cuatro grandes ámbitos de actuación: en primer lugar, la detección de mujeres y menores de edad migrados víctimas de violencias de género en el entorno escolar, promo-

viendo la escuela como espacio seguro, sensible y activo ante las violencias. En segundo lugar, la identificación de mujeres migradas que sufren violencia de género en dispositivos de inserción sociolaboral. El proyecto también se centra en la capacitación para la intervención especializada desde el ámbito psicológico, dotando los equipos de herramientas para acompañar las afectaciones emocionales y traumáticas derivadas de las violencias vividas. Finalmente, se trabaja la acogida residencial desde una perspectiva integral, que incorpora no solo la cobertura de necesidades básicas, sino también la atención emocional, social y educativa de las mujeres y menores de edad migrados, así como supervivientes acogidos.

Estas iniciativas se inscriben en una línea de trabajo sostenida por parte de la Associació in via centrada en la **formación continua de sus equipos y la transferencia de este conocimiento a otros agentes del territorio**. La capacitación se estructura a partir de una lectura crítica del marco normativo de los derechos humanos, integrando los principios de no-discriminación, el derecho a la reparación y el derecho a una vida libre de violencias como pilares de la práctica profesional.

A nivel metodológico, la formación incorpora el análisis interseccional para abordar las múltiples

formas de discriminación como el género, el origen, la clase social, la raza, la edad, la discapacidad, la identidad sexual o la situación administrativa. Esta perspectiva se trabaja de forma transversal en todos los servicios de la entidad y también se integra en las acciones formativas dirigidas a profesionales de otros servicios sociales, administraciones públicas y entidades del tercer sector, con el objetivo de evitar la revictimización y fomentar una atención adaptada y transformadora.

En paralelo, la Associació in via incorpora la **formación en competencias culturales** como elemento clave para una intervención respetuosa y eficaz en contextos de diversidad. Este enfoque se basa en la humildad cultural, la reflexividad crítica y el reconocimiento de las dinámicas poscoloniales presentes en muchas trayectorias de migración y violencia. Así mismo, se promueve la creación de espacios formativos que favorezcan el diálogo intercultural y la revisión de sesgos profesionales, con impacto tanto en las prácticas cotidianas como en la formulación de políticas públicas.

El abordaje no coercitivo, el enfoque de reducción de daños y el respeto a los ritmos individuales constituyen los ejes centrales del modelo de intervención que la entidad difunde a través de su oferta formativa. Este modelo se fundamenta

en la **comprensión de los mecanismos de supervivencia y en el acompañamiento desde el no juicio**, promoviendo así prácticas profesionales más ajustadas a la realidad de las personas atendidas.

Finalmente, decir que la capacitación impulsada por la Associació in via trasciende la dimensión técnica e incluye aspectos vinculados al autocuidado y a la sostenibilidad profesional. Los **espacios de supervisión y reflexión colectiva** forman parte de la estructura interna de la entidad y se ofrecen también como recurso para otros profesionales que abordan situaciones de máxima complejidad.



# La capacitación como una herramienta estratégica

## Capacitación técnica de las personas profesionales de la **Associació in via**

La Associació in via desarrolla un **Plan de formación anual**, dirigido a todas las personas profesionales, voluntarias y socias que desarrollan su tarea en los dispositivos de la entidad. Este plan formativo responde al objetivo estratégico de garantizar una intervención de calidad, desde un enfoque de derechos humanos, una política de protección a la infancia y una perspectiva de género interseccional, transcultural y de reducción de daños.

- ① **Detección y abordaje del Abuso sexual infantil**, desde un enfoque de derechos humanos y una perspectiva de género interseccional y transcultural.
- ② **Trata de Seres Humanos con finalidad de Explotación Sexual**, desde un enfoque de derechos humanos y una perspectiva de género interseccional y transcultural.
- ③ **Intervención con la infancia en riesgo**, en contexto residencial.
- ④ **Detección e intervención con infancia migrada y superviviente de violencias de género** en contexto educativo.
- ⑤ **Atención psicológica en mujeres migradas y supervivientes de violencia de género**.
- ⑥ **Acompañamiento en la inserción laboral de mujeres migradas y supervivientes de violencia de género**.

⑦ **Acompañamiento a mujeres supervivientes de violencias de género** desde una perspectiva de reducción de daños.

⑧ **Elaboración de instrumentos técnicos y de informes de seguimiento** desde una perspectiva de género interseccional.

Por otro lado, la entidad promueve la participación del equipo profesional en formaciones externas para fomentar la actualización constante del conocimiento y la aplicación práctica de marcos de intervención innovadores, rigurosos y respetuosos con los derechos de las personas atendidas. Esto permite consolidar una acción técnica sólida, adaptada a la complejidad de los contextos residenciales y comunitarios en que opera la entidad.

## Ámbito de **violencias, trata y derechos humanos**

- Extremismos violentos y víctimas de la trata de seres humanos. **Departament de Drets Socials a través de la Direcció General d'Atenció a la Infància i l'Adolescència (DGAIA)**
- Abordaje de las violencias sexuales en la infancia y la adolescencia. **Vicky Bernadet**
- Formación Estrategia Barnahus. **DGAIA**

## Ámbito de **migración, documentación e inserción**

- Trámites documentales para personas extranjeras. **Servei d'Acompanyament al Reconeixement Universitari (SARU) de la Generalitat de Catalunya**
- Jornada "Salut mental i joves migrants: necessitats i reptes". **Parc Sanitari Sant Joan de Déu**

## Ámbito **educativo, emocional y de acompañamiento**

- El vínculo en los procesos de acompañamiento. **FEPA**
- Presión estética en niñas y niños, adolescentes y jóvenes. **DGAIA**

## Ámbito **tecnológico y de gestión digital**

- Proyecto "Tot OK?": uso del nuevo CRM y canales de mensajería. **Seidor i l'Àrea TIC del Departament de Drets Socials**



# La Asociación in via en datos

Se han atendido **12.483 personas**

→ **1.455 personas** de forma directa, de las cuales:

→ **874 mujeres**

**324 españolas** | **550 migradas**

▶ **355** supervivientes de violencia de género | **105 españolas** | **250 migradas**

→ **135 niñas**

**70 españolas** | **65 migradas**

▶ **59** supervivientes de violencia de género | **20 españolas** | **39 migradas**

→ **6 no binarias**

**3 españolas** | **3 migradas**

▶ **4** supervivientes de violencia de género | **2 españolas** | **2 migradas**

→ **298 hombres**

**100 españoles** | **198 migrados**

▶ **9** supervivientes de violencia de género | **4 españoles** | **5 migrados**

→ **142 niños**

**73 españoles** | **69 migrados**

▶ **39** supervivientes de violencia de género | **15 españoles** | **24 migrados**

## Infancia Respon

→ Se han atendido **11.028\*** llamadas de atención a la infancia en riesgo  
\*Un 19,04% más que en 2023

→ **162** casos de violencia de género entre progenitores

→ Las **5 problemáticas** que más se han detectado:

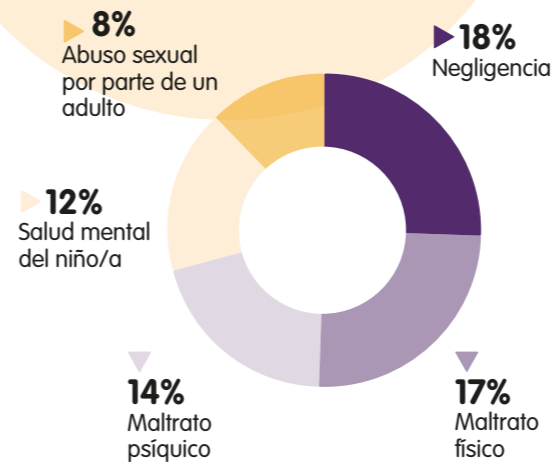

→ De las **3.648** derivaciones, **917** han sido a la UDEPMI y **159** a la Barnahus



# Resumen del año

## Enero

- El proyecto Claudel se consolida gracias a la colaboración con la marca de ropa sostenible FYOB
- Se celebra la primera reunión de la Comissió d'Igualtat del 2024 para evaluar los resultados de la formación LGTBIQ+ y del cuestionario de riesgos psicosociales hacia el acoso
- Se presenta un manifiesto para el buen trato y la no violencia con motivo del Día Escolar de la No Violencia y la Paz
- Se ponen en marcha el proyecto Agnes Igoe contra la trata de seres humanos y el Rosa Parks para detectar situaciones de racismo

## Febrero

- La Associació in via celebra que el Govern de Catalunya distribuya productos menstruales reutilizables, pero insiste en la necesidad de poner fin a la pobreza menstrual
- Se pone en marcha una colaboración con eseOese para reivindicar las 'femmes' este 8M

## Marzo

- Nuestras acciones y espacios se adaptan para poner a la infancia en el centro
- Este 8M, se recupera la campaña #VisibilitzemLes junto con el Social.cat para poner en el mapa las mujeres que nos han marcado
- La Associació in via participa en el acto central del distrito de Sant Martí, "Trenquem el sostre de vidre", con motivo del 8M
- Se organiza, conjuntamente con la Coordinadora d'Entitats del Poblenou, una ruta para visibilizar las mujeres referentes del barrio
- Se celebra una chocolatada solidaria en la Escola Arenal de Llevant para reclamar un entorno escolar más seguro y saludable
- La Associació in via participa en un encuentro con estudiantes de 1º de Integración Social del Institut Bemen-3 para explicar las tareas que llevamos a cabo desde la Associació in via

## Abril

- Se lleva a cabo el acto de clausura de la campaña #VisibilitzemLesPoblenou en el Casal de Barri de Poblenou: un espacio para compartir experiencias y reflexionar juntas!
- Las usuarias de los recursos residenciales celebran juntas la magia de Sant Jordi

## Mayo

- TV3 entrevista la Associació in via para hablar sobre las nuevas restricciones en el empadronamiento
- La Associació in via participa en la LilaFest, el espacio de encuentro de personas, entidades y colectivos que promueven una vida libre de violencias de género

## Enero ▼



## Junio

- Se consolida el proyecto Intocables para la prevención y acompañamiento a la infancia víctima de agresión
- La Associació in via participa en la entrega de los distintivos Actius de l'Acord, promovidos por la Xarxa per una Ciutadania Activa i Compromesa (XCAC) del Ajuntament de Barcelona
- Se participa como jurado en la 91ª edición del Premi Jove de Còmic Sant Martí para la prevención y erradicación de violencias de género
- Celebramos la asamblea anual de la entidad y presentamos la memoria de actividades

## Julio

- La Associació in via participa en el Podcast F con motivo del Día Mundial contra la Trata de Personas
- El alumnado de primaria del proyecto Ubuntu y otros proyectos educativos de la entidad, como el Espai Aprendre, participan en el proyecto Mancala, el servicio de actividades de verano destinado a familias en situación de vulnerabilidad

## Agosto

- Se lleva a cabo el último módulo de la sesión de verano de la formación gratuita y online del proyecto Zhour: capacitación de profesionales en atención a la inserción laboral de mujeres migradas y víctimas de violencia de género
- La Associació in via recomienda 6 series feministas para disfrutar durante estos días de sol y playa

## Septiembre

- Se celebra la tercera edición de la Paella Solidària con más de 300 personas
- La Associació in via gestiona el Punt Lila de las Festes del Poblenou por encargo de la Coordinadora d'Entitats del Poblenou
- El portal internacional de Xarxanet publica un artículo de opinión sobre la trata de personas con fines de explotación sexual escrito por una trabajadora de la entidad
- La Associació in via participa en el ciclo de encuentros de intercambio y charlas informativas para el acceso a los derechos esenciales de la Taula d'Acollida del Poblenou

## Junio ▼



## Septiembre ▼



## Octubre

- RTVE hace una entrevista a la entidad para hablar de la creciente demanda de asistencia legal para supervivientes de violencia de género.
- El equipo directivo de la Associació in via viaja a Madrid para asistir al IV Consejo Nacional de la Federación ACISJF IN VIA, cuya presidenta es la directora de la entidad, Carme Laorden
- Se imparten dos formaciones a la Fundació Apip-Acam sobre información básica para la regularización a través de los arraigos formativo, social y laboral.

## Noviembre

- Más de 100 personas realizan la formación sobre abuso sexual infantil que se imparte en el marco del proyecto Hipàtia
- Se lanza la campaña **#DesmuntantMites** para desmontar los mitos de la violencia de género

## Diciembre

- Las formaciones del proyecto Zhou van hasta el Vendrell, donde más de 60 estudiantes de Educación Infantil e Integración Social han aprendido a detectar e intervenir casos de violencia de género.
- La Associació in via se une a la huelga convocada por la UGT y CCOO para reclamar unas condiciones de trabajo dignas

Octubre ▼



## Atención especializada e integral para combatir las intersecciones

Las personas y colectivos especialmente vulnerabilizados están atravesados por **diferentes intersecciones o discriminaciones** que impactan en sus trayectorias vitales y que se suman a las múltiples violencias que sufren.

Desde **1953** la Associació in via trabaja de forma individualizada y transversal para que las personas puedan combatir estas intersecciones y realizar un proceso de **apropiación de derechos vulnerados**, proporcionando una **atención integral** a las necesidades básicas de protección y seguridad, sociales y de reconocimiento.

**1** Atención Residencial

**4** Acompañamiento a la Infancia en Situación de Riesgo

**2** Atención Terapéutica

**5** Orientación e Inserción Laboral

**3** Atención Educativa y Pedagógica

**6** Orientación y Apoyo Familiar

### Atención Residencial

Ofrecemos un entorno seguro para mujeres y menores de edad en situación de violencia de género, con acompañamiento terapéutico y educativo personalizado. Contamos con 10 recursos residenciales en todo Catalunya, gestionados por equipos especializados que garantizan protección, recuperación y restablecimiento del proyecto vital.

Contacto: [rtrujillo@invia.cat](mailto:rtrujillo@invia.cat)

### Atención Educativa y Pedagógica

Desplegamos acciones educativas para niños y niñas, adolescentes, jóvenes y familias, con el objetivo de promover la igualdad y romper el círculo de pobreza. Ofrecemos apoyo escolar y valores de inclusión.

Contacto: [selkhadiri@invia.cat](mailto:selkhadiri@invia.cat)

### Orientación e inserción Laboral

Acompañamos a personas en itinerarios de inserción sociolaboral con perspectiva de género. Trabajamos habilidades clave, hacemos prospección empresarial y ofrecemos apoyo jurídico a personas migradas. Garantizamos seguimiento y estabilidad laboral en procesos adaptados.

Contacto: [glopez@invia.cat](mailto:glopez@invia.cat)

### Atención Terapéutica

El servicio promueve la recuperación psicoemocional de mujeres e infancias víctimas de violencia. Con una intervención individual, familiar y grupal, fomenta la autonomía y la salud mental. La atención se adapta a cada persona desde una perspectiva sistémica e integradora.

Contacto: [mбенitez@invia.cat](mailto:mбенitez@invia.cat)

### Acompañamiento a la Infancia en Situación de Riesgo

Actuamos en la detección temprana de situaciones de riesgo y maltrato a la infancia, ofreciendo acogida residencial y un entorno seguro. Trabajamos para garantizar los derechos de los niños y niñas con intervenciones adaptadas, desde una perspectiva integral y protectora.

### Orientación y Apoyo Familiar

Dirigimos la atención a familias vulnerables, con orientación sobre crianza positiva, comunicación y desarrollo infantil. También ofrecemos apoyos económicos puntuales para evitar desahucios y garantizar la estabilidad residencial.

Contacto: [mбенitez@invia.cat](mailto:mбенitez@invia.cat)

# Atención Residencial

## Atención integral a supervivientes de violencias de género desde los recursos residenciales de acogida y protección

La Associació in via ofrece un **espacio residencial seguro, protector y acogedor**, orientado a facilitar procesos de recuperación integral, reparación del daño y apoderamiento de mujeres supervivientes de violencias de género y de sus hijos e hijas, garantizando una intervención respetuosa, próxima y basada en sus derechos.

El servicio se despliega mediante un **acompañamiento socioeducativo individualizado**, articulado a través de Planes de Trabajo Individual que parten de un diagnóstico compartido de necesidades y potencialidades y que se implementan con un enfoque de derechos humanos y una perspectiva de género transcultural, así como orientación a la reducción de daños.

Este acompañamiento pone especial atención a la historia de vida de cada mujer, joven o menor de edad, entendiendo las violencias como procesos estructurales y continuados, buscando la promoción de su agencia. Los itinerarios de empoderamiento se diseñan de manera colaborativa y flexible, promoviendo la toma de decisiones informada y el acceso efectivo a los derechos sociales, económicos, laborales, sanitarios y de participación comunitaria.

Durante el año 2024, el servicio residencial ha sido articulado a través de **10 recursos de acogida y protección** ubicados en diferen-

tes puntos del territorio catalán, que han dado cobertura a un total de 140 personas. Hay que tener en cuenta que más de la mitad (55.71%) de las personas acogidas eran de origen migrante, y que muchas de ellas se encontraban en **situación administrativa irregular**, hecho que incrementa su **exposición a la vulnerabilidad y a la desprotección institucional**.

La atención se lleva a cabo por un **equipo interdisciplinar de profesionales** —trabajadoras sociales, educadoras, psicólogas, juristas y profesionales de la salud— que fundamenta su intervención en la pedagogía del afecto, la generación de vínculos seguros y la creación de entornos terapéuticos de confianza. Esta mirada pone de relieve las **intersecciones múltiples** que atraviesan las trayectorias de las personas acogidas, como por ejemplo la edad, la condición administrativa, la experiencia migratoria, el maternaje en solitario, los impactos en la salud mental y las situaciones de consumo problemático de sustancias. Todos estos factores son considerados no solo como contextos de vulneración, sino también como dimensiones a abordar de manera integral para garantizar el ejercicio real y efectivo de los derechos y la autonomía personal y colectiva de las mujeres y sus familias.

Se han atendido **140** personas

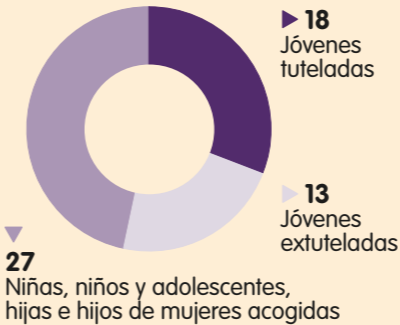

▶ Residentes acogidas por edades:

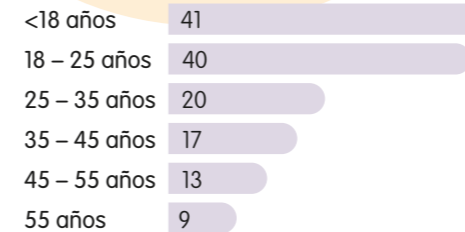

▶ Tipos de violencia:

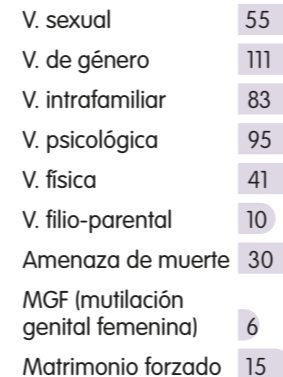

▶ Residentes por procedencia:

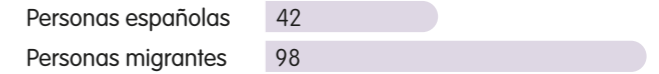

▶ Situación económica

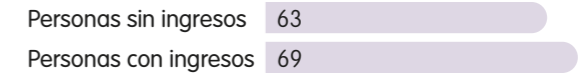

# Atención Terapéutica

Acompañamiento psicoterapéutico a niños y niñas, adolescentes, familias, mujeres supervivientes de violencias de género y juventud tutelada y extutelada

En el Área de Atención Terapéutica de la Associació in via se ofrecen **espacios de acompañamiento psicoterapéutico** dirigidos a niños y niñas, adolescentes y sus familias, así como a mujeres que han experimentado situaciones de violencia de género, y a jóvenes tutelados y extutelados. Este acompañamiento se lleva a cabo mediante **intervenciones individuales, familiares y grupales**, desde una orientación sistémica, un enfoque de derechos humanos y una perspectiva de género interseccional, que tiene en consideración las múltiples discriminaciones que impactan en las personas atendidas.

Durante el 2024, se ha ampliado la presencia de la entidad en el entorno comunitario con la incorporación de **atenciones psicoterapéuticas en los centros escolares** de los barrios del Besòs y el Poblenou, gracias a los programas **+Infància** y **CaixaProInfància**, impulsados por la Fundación "la Caixa". Esta ampliación ha permitido consolidar y ampliar los recursos de **apoyo emocional y psicológico para niños, niñas y familias** del territorio, reconociendo así la importancia de facilitar el acceso a la salud mental en los entornos naturales de socialización de la infancia y la adolescencia.

La combinación de estos proyectos externos con los programas propios de la entidad con-

solida la Associació in via como **referente en intervención psicoterapéutica en contextos de desprotección infantil y juvenil**, desde una mirada sistémica y con una perspectiva de género interseccional. Es fundamental mantener un equilibrio entre un posicionamiento claro y firme ante situaciones de maltrato y vulneración de derechos, y la preservación del vínculo terapéutico y el trabajo coordinado con la red comunitaria e institucional, para garantizar un acompañamiento integral a niños y niñas, adolescentes y sus familias.

Otra hazaña destacada ha sido la reactivación del proyecto **Família en Joc**, destinado a familias con niños y niñas de 0 a 3 años. Este espacio promueve el vínculo maternofilial a través del juego compartido y ha sido implementado tanto dentro de nuestros recursos residenciales como en diferentes guarderías. El proyecto ha tenido una acogida muy positiva y ha generado un espacio seguro para compartir las vivencias, retos y transformaciones asociadas a la maternidad.

Se han atendido **663** personas

▶ **308** supervivientes de violencias de género

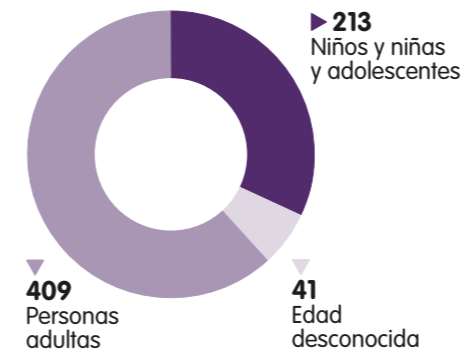
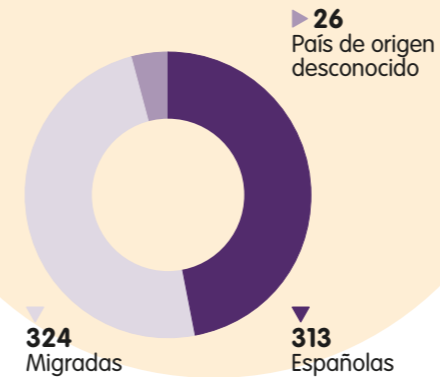

- ▶ De 210 familias, 101 eran monomarentales
- ▶ El **31%** de los padres y el **98%** de las madres participan del proceso terapéutico
- ▶ **57%** de los núcleos familiares presentan alta precariedad económica

## Atención Educativa y Pedagógica

Acompañamiento a niños, niñas, adolescentes y familias para romper el círculo de la pobreza y gestionar los conflictos y las emociones de manera positiva

En el Área Educativa y Pedagógica de la Asso-ciación in via, el equipo profesional y voluntario desarrolla su tarea educativa basándose en la **Política de Protección a la Infancia** y en la **pedagogía sistémica** como marco teórico y práctico. Esta mirada permite ofrecer un acompañamiento integral a niños, niñas, adolescentes y jóvenes, poniendo en el centro su interés superior y facilitando **procesos de apropiación de derechos**. El colectivo prioritario de atención son las infancias altamente vulnerabilizadas, a menudo afectadas por múltiples intersecciones como la pobreza, el sinhogarismo o la migración.

En este contexto, también **se ofrece apoyo a las familias**, reconociendo que la crianza puede comportar momentos de dificultad. Para reforzar las competencias parentales y ofrecer herramientas para la gestión emocional y educativa, se desarrollan **asesoramientos individuales, talleres formativos y espacios grupales**. Estos recursos tienen como objetivo fortalecer los vínculos afectivos, mejorar la comunicación y promover estrategias positivas de resolución de conflictos. Se trabajan aspectos clave como la educación emocional, el establecimiento de límites, el acompañamiento escolar y la gestión de situaciones de crisis, con un apoyo continuado y adaptado a las necesidades de cada núcleo familiar.

Esta tarea se concreta a través de proyectos como **Familia en Joc** y **+Infancia**, que se han sumado este año a las iniciativas de continuidad **Ubuntu, Mancala y ProInfancia**, ampliando la oferta de apoyos disponibles. La complementariedad de los proyectos Ubuntu y Mancala permite ofrecer cobertura educativa en horario extraescolar y periodos no lectivos, favoreciendo la continuidad y la estabilidad de los procesos educativos y emocionales. A lo largo del año, se ha observado una **mejora en el absentismo escolar y el rendimiento académico** de los niños, niñas y adolescentes, resultado del fomento de hábitos de estudio, seguimientos individualizados y coordinación con familias y centros educativos.

Se han atendido **410** personas

▶ **316** Migradas ▶ **94** Españolas

- ▶ **53** supervivientes de violencias de género
- ▶ **253** personas adultas y **157** niños, niñas y adolescentes

### ▶ Tipos de atención

- Apoyo académico
- Refuerzo escolar
- Acompañamiento emocional
- Orientación familiar
- Intervenciones en contextos educativos
- Espacios de apoyo a la crianza
- Gestión positiva de conflictos
- Educación emocional
- Fortalecimiento de los vínculos familiares
- Fortalecimiento de los vínculos familiares



# Acompañamiento a la Infancia en Situación de Riesgo

Se trabaja para prevenir, detectar y proteger a los y las menores de edad ante cualquier situación de riesgo o desamparo, promoviendo su bienestar y contribuyendo a un entorno seguro y saludable

Desde el 1997, la Associació in via gestiona el servicio **Infància Respon** (116111), una línea gratuita y disponible las 24 horas para detectar, prevenir y proteger niños, niñas y adolescentes en situación de riesgo o desamparo. El servicio, que actúa coordinadamente con el sistema de protección, atiende llamadas de menores, adultos y profesionales que buscan orientación o quieren notificar situaciones de riesgo. En 2024 se ha incorporado la plataforma **Tot Ok?**, que amplía los canales de comunicación a través de chat y WhatsApp.

El equipo de profesionales trabaja a través de la escucha activa y el análisis de cada caso, siguiendo los protocolos de la Generalitat de Catalunya. Según la gravedad, se hace una derivación a los recursos especializados o se proporciona orientación hacia los servicios adecuados para activar la protección necesaria.

Desde el 2008, el recurso **Casa de la Jove** acoge **jóvenes tuteladas** de 16 a 18 años, supervivientes de múltiples violencias, incluida la trata de personas con fines de explotación sexual. El 2024 se han acogido 18 jóvenes y una niña, provenientes de diferentes entornos. Durante este tiempo, se han conseguido procesos de reagrupación familiar, reconstrucción de vínculos y transiciones hacia relaciones familiares me-

nos supervisadas. A nivel formativo, las jóvenes han seguido itinerarios diversos como la ESO, bachillerato, ciclos formativos y Programas de Formación e Inserción (PFI), aunque algunas, muy afectadas emocionalmente, no han podido sostener la formación.

En cuanto a **jóvenes extuteladas**, durante el 2024 se han gestionado **dos dispositivos residenciales** especializados que han acompañado 11 chicas de 18 a 21 años provenientes de un Centro Residencial de Acción Educativa (CRAE). Estos recursos han dado continuidad a su proceso hacia la autonomía, evitando el impacto de una salida abrupta del sistema y reduciendo el riesgo de exclusión social en esta etapa crítica.

Todas las jóvenes atendidas arrastraban trayectorias marcadas por violencias y desarraigo familiar. El enfoque psicosocial, centrado en la reparación del trauma, ha combinado espacios terapéuticos, apoyo emocional y vínculos de confianza. Este acompañamiento ha permitido desarrollar competencias personales y favorecer el acceso a formación e inserción laboral, reforzando el derecho en una vida digna y libre de violencias.

## Infància Respon

Se han atendido **11.028\*** llamadas de atención a la infancia en riesgo

▶ \*Un **19,04%** más que el 2023

▶ Problemáticas más detectadas

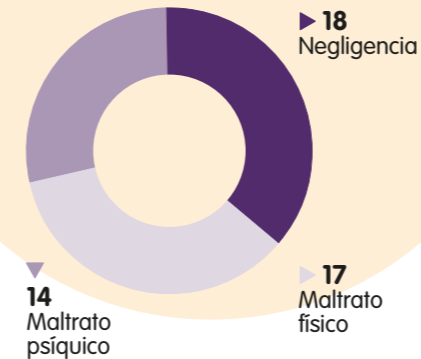

## Proyecto EDDA en Casa de la Jove

Se han atendido **18** jóvenes tuteladas

▶ **10** Españolas ▶ **8** Migradas

- ▶ **17** han sufrido violencia intrafamiliar
- ▶ **16** han sufrido violencia psicológica
- ▶ **11** han sufrido violencia física
- ▶ **11** han sufrido violencia sexual
- ▶ **1** ha sufrido trata de personas con finalidad de explotación sexual

- ▶ **3** jóvenes amenazadas de muerte
- ▶ **1** ha sufrido mutilación genital femenina
- ▶ **1** caso de matrimonio forzado

## Pisos de Autonomía +18

Se han atendido **11** jóvenes extuteladas

▶ **8** Españolas ▶ **3** Migradas



## Orientación e Inserción Laboral

Itinerarios de inserción sociolaboral personalizados con colectivos en situación de vulnerabilidad para facilitar su empleabilidad y el acceso al mercado laboral

El **Servicio de Inserción y Formación** de la Associació in via tiene como finalidad **optimizar la empleabilidad** de personas y colectivos en situación de **vulnerabilidad**, especialmente las mujeres y las personas migradas. Desde una perspectiva integradora basada en los **derechos humanos**, y con un enfoque de **género interseccional y transcultural**. Este servicio ofrece **formación prelaboral y asesoramiento individualizado** para que las personas puedan diseñar e implementar itinerarios personalizados de inserción laboral, ajustados a sus necesidades y a las especificidades derivadas de las múltiples discriminaciones e intersecciones que las afectan.

Además, el servicio incluye un **apoyo administrativo especializado**, con **asesoramiento en la regularización administrativa**, para facilitar el acceso a los derechos laborales y sociales de las personas migradas. También se lleva a cabo un **seguimiento continuo** durante los primeros meses de **incorporación al mercado laboral**, combinado con una tarea de intermediación laboral con empresas e instituciones para favorecer la integración sostenible de las personas al mundo laboral.

Mediante este servicio, la Associació in via impulsa activamente la **igualdad de oportuni-**

**des laborales**, combate la **discriminación estructural** y promueve la **autonomía económica de las personas atendidas**, favoreciendo su capacidad de **romper el círculo de la pobreza** y superar las barreras sociales y laborales que las mantienen en situación de vulnerabilidad.

Se han atendido **454** personas

▶ **281** Mujeres ▶ **173** Hombres

▶ **426** Migradas ▶ **28** Españolas

- ▶ **40** familias monomarentales
- ▶ **10** personas con discapacidad
- ▶ Se han establecido sinergias con **57** empresas
- ▶ **80** personas se han introducido al mercado laboral



# Orientación y Acompañamiento Familiar

Recursos sobre parentalidad, comunicación e infancia a través de charlas y espacios individuales

La Associació in via acompaña familias que viven situaciones de gran complejidad, marcadas por varias formas de violencia y por una vulnerabilidad socioeconómica que afecta gravemente su bienestar. Ante esta realidad, se ofrecen **intervenciones psicoeducativas** para reforzar las competencias parentales y la comunicación familiar, a través de talleres grupales y espacios de acompañamiento individual. También se ofrecen ayudas económicas puntuales para cubrir necesidades básicas y prevenir situaciones como los desahucios.

El **Servei d'Orientació i Mediació per a la Infància i l'Adolescència (SOMIA)**, activo desde el 1997 y gestionado por la Associació in via, es un recurso público y gratuito vinculado a la DGAIA. Tiene como objetivo proteger y promover los derechos de los niños, niñas y adolescentes, ofreciendo espacios de escucha, contención emocional y diálogo familiar desde un enfoque sistémico, de género y basado en los derechos humanos.

En el marco de los proyectos **SOAF Endavant** y **Espai Famílies**, se han llevado a cabo talleres que han llegado a 396 familias, abordando temáticas como la gestión emocional, la convivencia familiar, el uso responsable de pantallas

o la coeducación, siempre desde una perspectiva crítica y participativa.

A través del proyecto **Suport a famílies en situació de vulnerabilitat** se han atendido 89 familias —243 personas, incluyendo 134 niños y niñas— ofreciendo ayudas para la vivienda (180 pagos) y evitando 9 desahucios. También se han hecho más de 400 asesoramientos en coordinación con los servicios sociales de 19 municipios.

Los datos muestran un alto porcentaje de **monomarentalidad** (47,2%), violencia de género (23,6%) y otras vulnerabilidades como discapacidad o salud mental. Estas cifras evidencian la necesidad de una intervención integral e interseccional que promueva la estabilidad y los derechos de las familias desde una mirada de justicia social.

## SOMIA

Se han atendido **62 familias**

▶ 41 Hombres ▶ 53 Mujeres ▶ 37 Niños, niñas y adolescentes

Las problemáticas más frecuentes:

- ▶ Conflictos entre padres separados: **14**
- ▶ Salud mental del menor de edad: **13**
- ▶ Conflictos intergeneracionales: **9**

## Suport Famílies

Se han atendido **89 familias**

▶ 243 Personas ▶ 134 Niños y niñas

- ▶ **47,2%** de las familias son monomarentales
- ▶ **23,6%** han vivido situaciones de violencia de género
- ▶ **180** pagos de alquiler
- ▶ Se han parado **9** desahucios
- ▶ **435** asesoramientos especializados

## SOAF Endavant

Se han atendido **384 familias**

- ▶ **33** talleres a familias y a adolescentes



## Proyectos realizados en 2024

Acompañamos niños, niñas, adolescentes y familias para romper el círculo de la pobreza y gestionar los conflictos y las emociones de manera positiva

**ANA ORANTES** — Acogida integral de mujeres y familias supervivientes de violencias de género.

► [Ajuntament d'Esparreguera](#)

**AGNES IGOYE** — Detección e identificación de mujeres supervivientes de la trata de seres humanos.

► [Ministerio de Inclusión, Seguridad Social y Migraciones](#) i el [Fondo Social Europeo](#) +

**ALMAH** — Atención residencial a jóvenes extuteladas y acompañamiento en el proceso de emancipación.

► [Departament de Drets Socials de la Generalitat de Catalunya](#)

**ANAWIN** — Acciones de acompañamiento vinculadas a la garantía de alimentación y a la sensibilización contra el derroche alimentario.

► [Departament de Drets Socials de la Generalitat de Catalunya](#)

**ARAMINTA** — Orientación e inserción laboral a personas, especialmente mujeres, que se encuentran en situación de sinhogarismo y presentan problemáticas de salud mental.

► [Departament de Drets Socials de la Generalitat de Catalunya](#)

**ARETHA** — Acompañamiento especializado a mujeres y jóvenes supervivientes de violencias de género, con problemáticas de salud mental asociadas (Patología Dual o drogodependencias), para favorecer su inclusión laboral.

► [Departament d'Igualtat i Feminismes de la Generalitat de Catalunya](#)

**CLAUDEL** — Espacio creativo de prevención, acción y sensibilización en género y derechos sexuales.

► [Ajuntament de Barcelona](#)

**DEGÈNERES** — Sensibilización y acompañamiento a mujeres y a niños y niñas que viven en los recursos residenciales de la Associació in via en la comprensión de la diversidad de género y sexual.

► [Ajuntament de Barcelona](#)

**DONA'T IMPULS** — Acompañamiento especializado en la mejora de las competencias profesionales de las personas que se encuentran en situación administrativa irregular, especialmente las mujeres y las personas jóvenes.

► [Ajuntament de Barcelona](#)

**EDDA-CATE** — Jóvenes tuteladas por la DGAIA de 16 a 18 años.

► [Departament Drets Socials de la Generalitat de Catalunya](#)

▲ Proyectos de continuidad

▲ Proyectos nuevos

▲ Contratos

**ESPAI FAMÍLIES** — Escuela de padres y madres.

► [Ajuntament de Barcelona](#)

**EUNICE** — Acogida integral de mujeres supervivientes de violencia de género con Trastorno por Uso de Sustancias (TUS) o Patología Dual.

► [Ajuntament de Barcelona](#). [Departament d'Igualtat i Feminismes](#) i [Departament de Salut de la Generalitat de Catalunya](#)

**FAMÍLIA EN JOC** — Espacio seguro y respetuoso donde los niños y niñas de 0 a 3 años puedan desarrollar un juego libre y espontáneo, con el acompañamiento consciente de sus madres y padres.

► [Departament de Drets Socials de la Generalitat de Catalunya](#)

**FRIEDA** — Apoyo jurídico especializado a mujeres y jóvenes supervivientes de violencias de género.

► [Ajuntament de Barcelona](#)

**HANSA** — Asesoramiento jurídico gratuito para personas que han sufrido graves vulneraciones de sus derechos civiles.

► [Departament d'Igualtat i Feminismes de la Generalitat de Catalunya](#)

**HEVRIN** — Itinerarios de inserción para mujeres y jóvenes supervivientes de violencia de género.

► [Ajuntament de Barcelona](#)

**HIPÀTIA** — Contribuir a la mejora en la detección y la atención ante situaciones de abuso infantil a través de acciones formativas para profesionales.

► [Departament de Drets Socials de la Generalitat de Catalunya](#)

**INCORPORA** — Red de inclusión sociolaboral para personas con riesgo de exclusión social.

► [Obra Social la Caixa - Fundació "La Caixa"](#)

**INFÀNCIA+** — Romper el círculo de la pobreza y promover la integración social de niños, niñas y adolescentes y sus familias en situación de riesgo de exclusión social.

► [Fundación Bancaria "La Caixa"](#) y por el [Fondo Social Europeo](#), en el marco del [Programa FSE+](#) de [Inclusión Social](#), [Garantía Infantil](#) y [Lucha contra la pobreza](#)

**INFÀNCIA RESPON** — Servicio público de gestión delegada que ofrece atención telefónica gratuita 365 días al año y las 24 horas del día, orientada a la prevención y la detección de maltratos y otras situaciones de riesgo en niños, niñas y adolescentes.

► [Departament de Drets Socials de la Generalitat de Catalunya](#)

**INTOCABLES** — Iniciativa transversal de detección e intervención en situaciones de maltrato y abuso sexual infantil que cuenta con talleres sobre derechos para niños, niñas y adolescentes, actividades con familias y capacitaciones a profesionales.

► [Ajuntament de Barcelona](#) i [Diputació de Barcelona](#)

**ISABELLA** — Itinerarios integrados y personalizados de inserción sociolaboral.

► [Departament d'Igualtat i Feminismes de la Generalitat de Catalunya](#)

## Proyectos realizados en 2024

**KOMOREBI** — Atención terapéutica familiar e individual desde la perspectiva sistémica para niños y niñas, adolescentes, mujeres y familias ante cualquier conflicto o problemas en el desarrollo o gestión emocional.

► [Finançament privat](#)

**LILITH** — Formación en detección e intervención socioeducativa en violencia de género y trata de seres humanos con fines de explotación sexual desde una perspectiva interseccional y transcultural.

► [Ministerio de Igualdad](#)

**MANCALA** — Cubrir necesidades educativas y de ocio para la infancia que se encuentra en situación de extrema vulnerabilidad en periodos no lectivos.

► [Ajuntament de Barcelona](#)

**MARIA ISABEL** — Apoyo especializado, integral y flexible a las mujeres cis y trans que actualmente ejercen o han ejercido la prostitución en Barcelona, y que se encuentran en situación de extrema vulnerabilidad.

► [Ajuntament de Barcelona](#)

**METRODORA** — Solución integral a la inclusión residencial de mujeres solas, embarazadas o con hijos o hijas a cargo en situación de sinhogarismo.

► [Departament de Drets Socials de la Generalitat de Catalunya](#)

**NAMIRA** — Atención integral a mujeres, jóvenes, niños y niñas supervivientes de violencias de género y atención de urgencia inmediata en horario nocturno y durante los fines de semana.

► [Departament d'Igualtat i Feminismes de la Generalitat de Catalunya](#)

**NASRIN** — Informar, asesorar y acompañar las personas migradas, con un foco especial en mujeres, jóvenes, niños y niñas, en su proceso de empoderamiento para la defensa de sus derechos vulnerados.

► [Departament d'Igualtat i Feminismes de la Generalitat de Catalunya](#)

**PARÈNTESI** — Atención integral a mujeres, jóvenes, niños y niñas en situación de extrema vulnerabilidad.

► [Departament de Drets Socials de la Generalitat de Catalunya](#)

**PIS D'AUTONOMIA MARINA** — Concierto de 3 plazas residenciales para jóvenes entre 18 y 21 años extuteladas por la DGAIA.

► [Departament de Drets Socials de la Generalitat Catalunya](#)

**PIS ESPÍGOL** — Concierto de 3 plazas residenciales para jóvenes de entre 18 y 21 años extuteladas por la DGAIA.

► [Departament de Drets Socials de la Generalitat Catalunya](#)

**PROINFÀNCIA** — Acciones para favorecer el desarrollo de los niños y niñas mediante el apoyo educativo y psicológico.

► [Obra Social la Caixa - Fundació "La Caixa"](#)

**RESILIÈNCIES** — Apoyo terapéutico y capacitación de profesionales en torno al maltrato infantil y la violencia de género.

► [Ajuntament de Barcelona. Departament de Drets Socials de la Generalitat de Catalunya](#)

**ROSA PARKS** — Detección y acompañamiento de víctimas de racismo, xenofobia y otras formas de delitos de odio y discriminación, con un enfoque especial en las mujeres migradas.

► [Ministerio de Inclusión, Seguridad Social y Migraciones i el Fondo Social Europeo +](#)

**SAFE OLIVIA** — Intervención y apoyo terapéutico en situaciones de violencia filio-parental.

► [Departament d'Igualtat i Feminismes i Departament de Drets Socials de la Generalitat de Catalunya](#)

**SOAF ENDAVANT** — Orientación y acompañamiento familiar.

► [Departament de Drets Socials de la Generalitat de Catalunya](#)

**SOMIA** — Servicio de escucha, asesoramiento y reflexión sobre problemáticas de la infancia y la adolescencia.

► [Departament de Drets Socials de la Generalitat de Catalunya](#)

**STEFANY** — Acompañamiento socioeducativo y emocional a mujeres y jóvenes supervivientes de violencias de género que afrontan problemáticas de salud mental.

► [Departament de Drets Socials de la Generalitat de Catalunya](#)

**SOC ACOL** — Actuaciones de contratación y acompañamiento laboral de personas en situación administrativa irregular.

► [Servei d'Ocupació de Catalunya de la Generalitat de Catalunya i Fons Social Europeu](#)

**SOC ESAL** — Acciones de oportunidades de ocupación para colectivos especialmente vulnerables y que tienen especiales dificultades de inserción al mercado de trabajo.

► [Servei d'Ocupació de Catalunya de la Generalitat de Catalunya](#)

**SUPPORT A FAMÍLIES EN SITUACIÓ DE VULNERABILITAT** — Apoyo económico para garantizar el derecho a la vivienda y evitar desahucios.

► [Departament de Drets Socials de la Generalitat de Catalunya](#)

▲ Proyectos de continuidad

▲ Proyectos nuevos

▲ Contratos

## Proyectos realizados en 2024

**SYLVIA** — Atención terapéutica especializada en violencias de género.

► Departament d'Igualtat i Feminismes i Departament de Salut de la Generalitat de Catalunya

**TRÁNSITO** — Acompañamiento integral a mujeres víctimas y supervivientes de la trata de personas con fines de explotación sexual.

► Ministerio de Igualdad

**UBUNTU / APRENEM JUNTS** — Prevención del fracaso y el abandono escolar.

► Ajuntament de Barcelona. Departament d'Igualtat i Feminismes i Departament de Drets Socials de la Generalitat de Catalunya

**VALENTINA** — Mejora de la empleabilidad de las mujeres solas con hijos o hijas a cargo.

► Departament d'Igualtat i Feminismes de la Generalitat de Catalunya

**SUPORT HABITATGES** — Apoyo a las viviendas de Inserción Social.

► Diputació de Barcelona i Agència de l'habitatge de la Generalitat de Catalunya

**ZHOUR** — Capacitación profesional en atención especializada a mujeres, niños y niñas migradas y supervivientes de violencia de género.

► Ministerio de Inclusión, Seguridad Social y Migraciones i el Fondo Social Europeo +

► Proyectos de continuidad

► Proyectos nuevos

► Contratos



# Nuestro equipo de profesionales

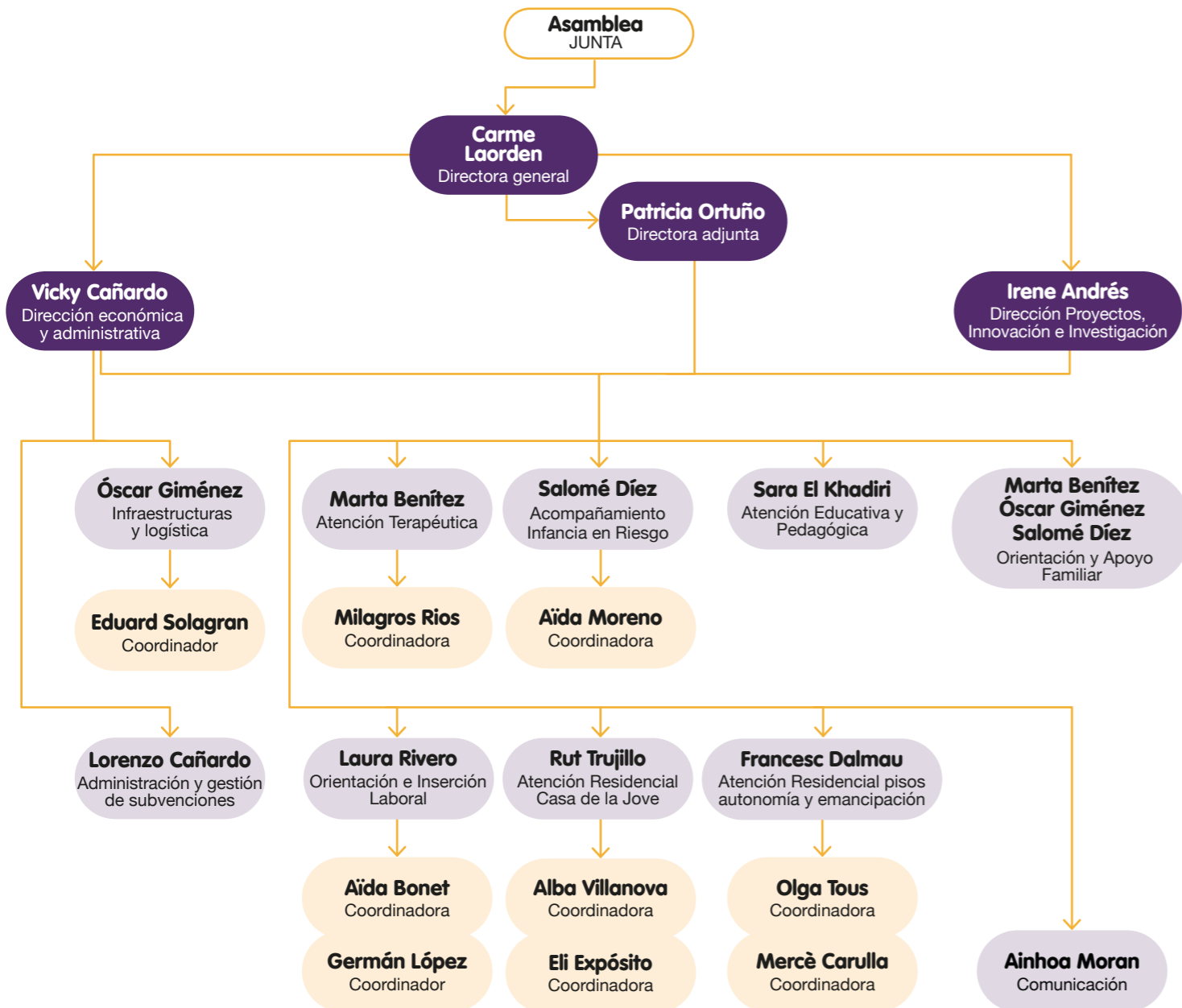

● Equipo directivo    ● Equipo ejecutivo

Mi experiencia en la Associació in via ha sido extremadamente enriquecedora, tanto a nivel personal como profesional. He tenido la oportunidad de trabajar con una gran diversidad de colectivos, hecho que me ha permitido aprender y adaptarme a realidades muy diversas. En particular, he acompañado mujeres adultas que han vivido experiencias de violencia y trayectorias de vida muy complejas, donde se crean múltiples ejes de opresión, como el racismo, la LGTBI-fobia, el edadismo o el clasismo, entre otros. Estas realidades, a pesar de su complejidad y dificultad, han sido fundamentales para mi crecimiento profesional, puesto que me han permitido conocer y abordar las problemáticas desde una perspectiva multidimensional.

Además, he trabajado con adolescentes durante una etapa de gran relevancia en el desarrollo de la identidad. Acompañarlos en esta fase tan crucial de su vida ha enriquecido profundamente mi práctica, proporcionándome herramientas para la intervención educativa y el apoyo emocional, y permitiéndome ver cómo las dinámicas sociales e individuales influyen en su proceso de maduración.



Ariadna Prat  
(educadora C.J)

▶ 90  
trabajadoras

83 mujeres  
16 hombres

in via memoria

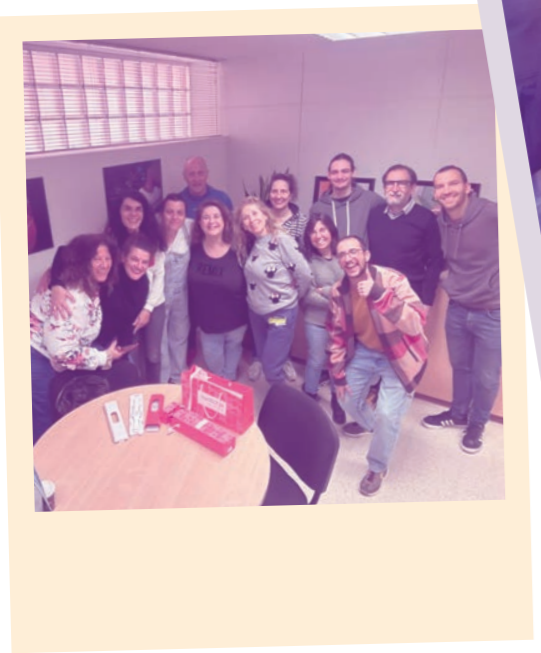

# Redes sociales y aparición en medios

En las redes sociales, donde la Associació in via tiene una comunidad global de **7.518 seguidoras**, se visibiliza la tarea de la entidad y se sensibiliza la sociedad para conseguir erradicar las violencias de género.

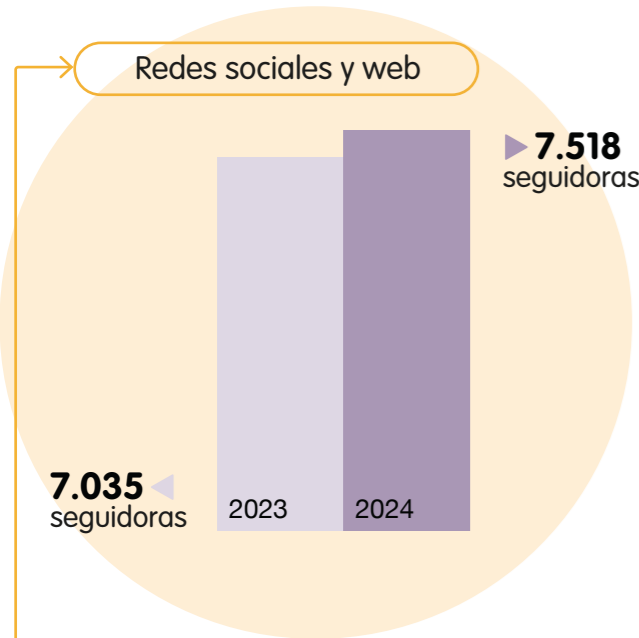

## → LinkedIn

2023	2024
▶ <b>2.140</b> seguidoras	▶ <b>2.319</b> seguidoras
<b>2.763</b> impresiones	<b>57.376</b> impresiones

## → Instagram

2023	2024
▶ <b>1.904</b> seguidoras	▶ <b>2.043</b> seguidoras
<b>67.729</b> impresiones	<b>116.231</b> impresiones
<b>3.410</b> visitas al perfil	<b>2.929</b> visitas al perfil

## → Facebook

2023	2024
▶ <b>1.248</b> seguidoras	▶ <b>1.257</b> seguidoras
<b>16.505</b> impresiones	<b>19.520</b> impresiones
<b>1.325</b> visitas al perfil	<b>1.128</b> visitas al perfil

## → Youtube

▶ **97** seguidoras

## → Web

▶ **27** noticias web  
**99.278** visitas al web  
**14.578** nuevos usuarios

## Apariciones en medios

- ▶ TV3
- ▶ Social.cat
- ▶ Diari de Barcelona
- ▶ Podcast F
- ▶ RTV
- ▶ Catalunya Press
- ▶ Xarxanet



## Noticias ▶



## Campañas de comunicación



### Campaña 8M: #VisibilitzemLes y #VisibilitzemLesPoblenou

Con motivo del Día Internacional de las Mujeres, el 8 de marzo, y en colaboración con Social.cat, hace dos años se impulsó la iniciativa **#VisibilitzemLes**, un portal web interactivo que tiene por objetivo poner en valor las trayectorias de mujeres que, desde el ámbito individual o colectivo, han dejado una huella significativa en nuestras vidas y comunidades. Esta acción parte de la necesidad de reconocer y hacer visible la aportación de las mujeres, a menudo silenciada o ignorada por los relatos hegemónicos.

El año 2024 se ha reactivado la campaña con la voluntad de ampliar este mapa colectivo de memoria y reconocimiento, y se ha dado un paso más en su territorialización. Con la complicidad de la **Coordinadora d'Entitats del Poblenou**, se ha organizado una **ruta por el barrio** centrada en las figuras de mujeres referentes que han contribuido de manera decisiva a la construcción social, cultural y comunitaria del Poblenou.

Esta acción ha permitido recuperar y visibilizar historias de vida que, desde la constancia, el emprendimiento y el liderazgo comunitario, han tejido redes de apoyo, han fomentado la organización colectiva y han configurado el barrio como un espacio de sororidad, afecto y arraigo.

### Campaña #DesmuntantMites de la violencia de género

Desarticular mitos implica **questionar narrativas hegemónicas** que han contribuido históricamente a la normalización y perpetuación de la violencia de género. Supone visibilizar los sesgos culturales, sociales y estructurales que sostienen esta forma de violencia y reconocer que no admite justificaciones ni conoce límites geográficos, generacionales o culturales.

La Associació in via parte de la convicción que la violencia de género se reproduce y se mantiene viva a través de creencias, estereotipos y mitos arraigados que tienden a minimizarla, excusarla o invisibilizar su impacto. Con el objetivo de romper con estos imaginarios sociales, en el marco del **25 de noviembre, Día Internacional para la Erradicación de la Violencia contra las Mujeres**, se ha impulsado una campaña de comunicación a través de las redes sociales para contribuir a desarticular de manera crítica todos estos mitos.

La campaña pone en evidencia que la violencia de género no afecta únicamente a las mujeres migradas, ni se manifiesta exclusivamente en relaciones de pareja entre jóvenes. Se trata, en realidad, de un **fenómeno estructural y multidimensional** que atraviesa todas las edades, orígenes y contextos sociales, y que exige una respuesta colectiva sostenida y transformadora.

### Campaña #Intocables para la prevención de la violencia durante la infancia

Con motivo de la conmemoración del **Día Internacional de los Niños y Niñas Víctimas Inocentes de Agresión**, y con el objetivo de contribuir a la sensibilización colectiva en torno a las múltiples formas de violencia que también afectan a niñas, niños y adolescentes, se ha impulsado la campaña **#Intocables**.

Esta iniciativa tiene como finalidad visibilizar la tarea que la Associació in via desarrolla en el marco del proyecto **Intocables**, orientado a la promoción de los derechos de los menores de edad y a la prevención de las violencias, especialmente del abuso sexual infantil. El proyecto incorpora una línea de intervención directa con niños, niñas, adolescentes y familias, así como acciones de sensibilización comunitaria y capacitación dirigidas a profesionales del ámbito educativo, social y sanitario.

Las actividades se articulan alrededor de tres ejes fundamentales: **la promoción de los derechos de la infancia, la prevención de situaciones de abuso y maltrato, y la detección temprana de situaciones de riesgo o vulneración**, reforzando el papel de los agentes educativos y comunitarios como figuras clave en la protección y la garantía de los derechos de los niños y niñas.

# Soporte Solidario

## Un año más: ¡gracias, voluntarias!

La Associació in via se fundó el **1953** gracias a la determinación y el compromiso de mujeres voluntarias que defendían los derechos humanos y la justicia social. Esta esencia fundacional sigue viva en el ADN de la entidad, que reconoce en el **voluntariado** una pieza clave para la transformación social. Sin su compromiso, empatía e implicación, no sería posible impulsar una acción **social arraigada, transversal y realmente transformadora**.

Hacer voluntariado es mucho más que una actitud: es una manera de construir colectivamente una sociedad más humana. Representa una **expresión activa de ciudadanía comprometida, libre y solidaria**, que contribuye a generar cambios reales y a dar respuesta a las necesidades sociales desde una mirada comunitaria e inclusiva.

Por eso, un año más, la Associació in via quiere **poner en valor y agradecer profundamente** el trabajo de todas las personas voluntarias que forman parte de nuestro proyecto. Con su dedicación constante, refuerzan tanto la base social de la entidad como el impacto de las acciones que se llevan a cabo.

Gracias a su participación, actividades como la **Paella Solidària** —organizada dentro de las fiestas del Poble Nou— consiguen llegar más lejos. Este encuentro festivo y reivindicativo permite recaudar fondos para los proyectos de atención

a mujeres, niños y niñas, jóvenes y colectivos en situación de vulnerabilidad, y no tendría el mismo impacto sin la fuerza del voluntariado. ¡Muchas gracias por hacerla posible y tan especial!

También es fundamental la participación activa en redes y espacios colectivos de voluntariado, que permiten fortalecer los lazos comunitarios y reforzar el compromiso social de la entidad. Un ejemplo es la participación de la Associació in via en la entrega del **Distintiu Actius de l'Acord**, que promueve la Xarxa per una Ciutadania Activa i Compromesa (XCAC) de l'Ajuntament de Barcelona.

La Associació in via sigue comprometida con el **trabajo en red, la promoción del voluntariado y el fortalecimiento del tejido social** como vías esenciales para construir una sociedad más justa, cohesionada y libre de violencias.

### Personas socias y voluntarias

76  
Personas socias

35 hombres  
41 mujeres

49  
Personas voluntarias

19 hombres  
27 mujeres  
1 no binaria

## Responsabilidad social y alianzas

Este 2024 se ha seguido consolidando y potenciando la promoción de alianzas y relaciones de corresponsabilidad social con el mundo empresarial, el comercio de proximidad y el tejido asociativo y educativo de los cuales forma parte la entidad y con los que trabaja cada día.

Así, se ha puesto en marcha, participado y colaborado en la gran diversidad de acciones, actividades y proyectos comunitarios que se realizan en el territorio, con el convencimiento que como entidad social también hay que fortalecer vínculos con las diferentes organizaciones, escuelas e instituciones del territorio. Algunas de las colaboraciones destacadas de este año han sido con **eseOese**, con quienes se organizó una campaña conjunta para el 8M, y con la **Fundació Roviralta**, que hizo una donación económica para que se pudiera comprar mobiliario de jardín y camas para Casa de la Jove.

Por otro lado, y como ya es tradición, en el marco de la **Festa Major del Poble Nou** y con la colaboración de la **Coordinadora d'Entitats del Poble Nou** y del distrito de **Sant Martí**, se celebró la **Paella Solidària** y el **Bingo Musical**. El objetivo es recaudar dinero para apoyar a los proyectos de prevención y atención a supervivientes de violencias de género y de atención integral a niños y niñas, jóvenes y colectivos vulnerabilizados. Unos acontecimientos que serían

imposibles sin el inestimable apoyo del tejido asociativo y del barrio, a quien se quiere mostrar el más profundo agradecimiento!

### Paella solidària 2024

Comercios y Entidades colaboradoras



## Qué dicen de nosotras

→ J.V. E., residente

No sabía que existía ningún recurso de este tipo, que ayudase a mujeres maltratadas, como yo. Llegar a l'Associació in via fue para mi como encontrar un hogar, sintiéndome acogida y acompañada por las personas que trabajan acá, porque cada una me ha aportado y ha fomentado mi crecimiento. Así pues, todo el conjunto de asociación ha generado en mí algo muy especial, me han podido ayudar mucho a superar esta mala experiencia que he tenido que sufrir, me hicieron entender que yo soy importante y valgo la pena, así como me han dado fuerzas a seguir adelante, creyendo en mí y en mis habilidades.

Ahora, junto a in via, estoy pudiendo evolucionar y llegando al momento de enfrentarme a la vida yo sola, sintiéndome ya preparada para ello, así como con muchas ganas de seguir adelante. Siento que no hubiera llegado a este punto, si no hubiera sido por todas las profesionales que me han acompañado en este proceso.

Ha sido una experiencia muy bonita, a pesar de las dificultades del momento, porque he podido vivir una convivencia con mis compañeras, aprendiendo de muchas culturas, que anteriormente no conocía; sus costumbres, su forma de hablar, como son, así como de las educadoras, que me han incentivado a conocer de la cultura catalana, motivándome a estudiar su lengua, el catalán.

Así pues, defino este proceso y esta asociación, como una experiencia enriquecedora.

→ K.S., residente

In via me ha dado una familia porque cuando yo llegué a España no tenía ninguna familia ni conocidos. La asociación me acogió cuando yo estaba embarazada, viviendo una situación complicada, y me ha ayudado a acompañar y criar a mi hija. Me ha apoyado en mi maternidad y en mi proceso de autonomía y de crecimiento personal.

Ahora estoy trabajando y dispongo de una situación administrativa regulada, gracias a in via. Estoy muy contenta con la asociación porque he podido aprender el castellano y a valerme por mi misma, con el apoyo de las profesionales, creyendo en mi persona y en mis capacidades.

## Transparencia y reconocimientos

La Associació in via es una entidad sin ánimo de lucro de ámbito civil, reconocida de Utilidad Pública en 1998. Se compromete con la transparencia en la gestión de la entidad y de los recursos, dando cumplimiento a la ley de transparencia, acceso a la información pública y buen gobierno.

### Transparencia

- Certificada desde el año 2003 por el **Código Ético de las Asociaciones de Barcelona**
- Adherida en 2011 a la **Carta de Compromiso con la cultura de la transparencia de FEDAIA**
- Adherida desde el año 2021 al **Código Ético de la Federación de Entidades con Proyectos y pisos Asistidos (FEPA)**

### Premios y reconocimientos

- **Placa President Francesc Macià (1994).** Por la innovación en materia de la inserción sociolaboral
- **Premi Meninas (2019).** Distinción conmemorativa por la tarea de la Associació in via en la Eliminación de la Violencia hacia la Mujer
- **Penyora del foc de la colla del Drac del Poblenou (2020).** Por la participación de la entidad en el tejido del barrio
- **Distintiu 'Actius del l'Acord' (2020).** Reconocimiento por el compromiso social ciudadano de la entidad
- **Premi Solidaritat (2020).** Reconocimiento por el trabajo de la Associació in via en defensa de los Derechos Humanos

# Ingresos y gastos en porcentajes

## Ingresos del año 2024

Total ingresos: **3.341.573,64**

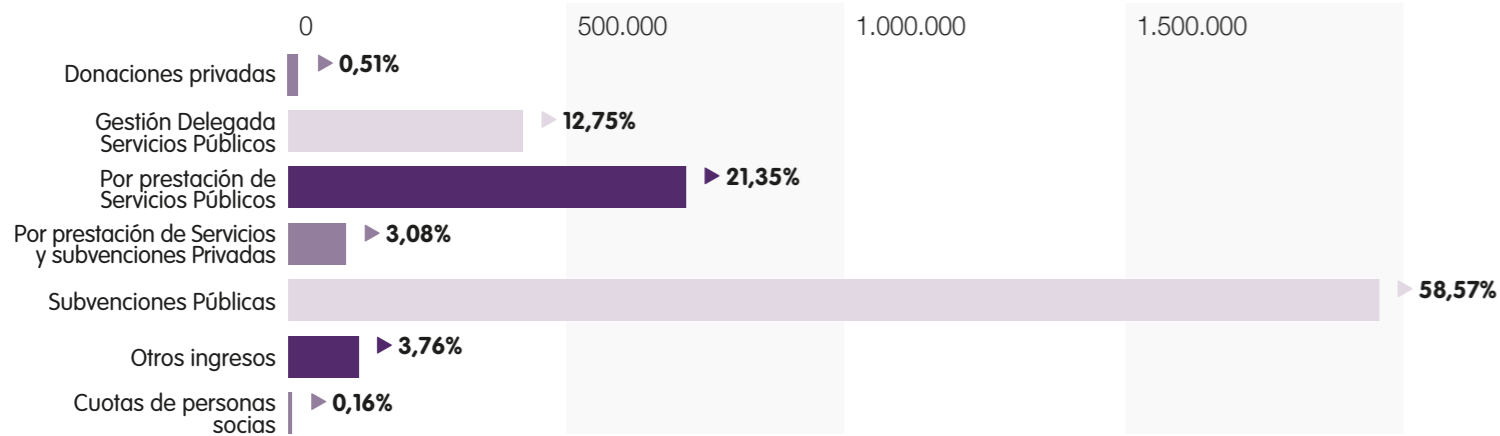

## Gastos del año 2024

Total gastos: **3.458.025,82**

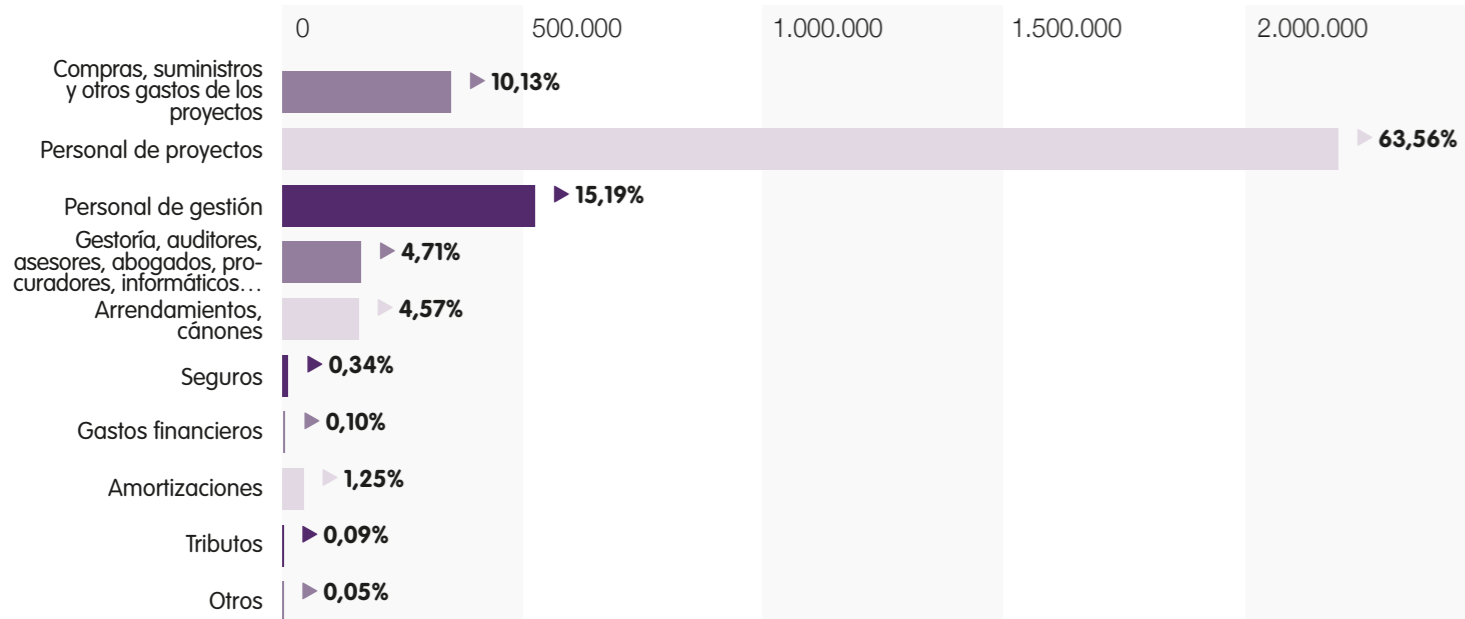

# Objetivos de Desarrollo Sostenible

La Associació in via trabaja de manera firme y comprometida para la prevención y la erradicación de las violencias de género, abordando sus causas estructurales y promoviendo entornos seguros, justos e igualitarios. En este marco de actuación, la entidad hace propios los Objetivos de Desarrollo Sostenible (ODS) de la Agenda 2030 de las Naciones Unidas, asumiéndolos como hoja de ruta hacia un modelo de desarrollo inclusivo, equitativo y sostenible.

La acción de in via se alinea de manera prioritaria con diversos ODS estrechamente vinculados a su misión: el fin de la pobreza (ODS 1), la salud y el bienestar (ODS 3), la educación de calidad (ODS 4), la igualdad de género (ODS 5), el trabajo digno y el crecimiento económico (ODS 8), la reducción de las desigualdades (ODS 10) y la promoción de sociedades justas, pacíficas e inclusivas (ODS 16).

A través de los proyectos que impulsa, la entidad promueve el empoderamiento de las mujeres, la defensa de los derechos humanos de las personas y colectivos en situación de vulnerabilidad y la consolidación de vínculos comunitarios basados en la convivencia, la justicia social y la paz. Se despliegan iniciativas transformadoras que ofrecen apoyo integral a las supervivientes de violencia de género, fomentan la educación y la sensibilización crítica, e impulsan alianzas estratégicas con otros actores sociales, institucionales y comunitarios.

La Associació in via parte de la convicción de que incorporar los valores y principios de la Agenda 2030 en las políticas y proyectos de la entidad es fundamental para avanzar hacia una sociedad más justa, segura, equitativa y sostenible para todas las personas.



# Associació in via haciendo red

## Espacios de participación

### En el ámbito internacional

- **Federación Internacional ACISJF - in via**
  - Miembro del Consejo de Gobierno Internacional
  - Vicepresidencia de la Comisión Regional Europea (CRE) en representación de la Federación Nacional d'ACISJF-invia

### En el ámbito nacional

- **Federación Nacional ACISJF - in via**
  - Presidencia de la Federación des de 2023
- **FEPA, Red de entidades para la emancipación juvenil**
  - Miembro de la Junta Directiva
  - Representantes de FEPA en el Observatori de la Infància
  - Participante en el grupo Delegación Catalana
  - Participante en la Comisión de Seguimiento del Código Ético
  - Participante en la Comisión de Género e Igualdad

### En el ámbito autonómico

- **ECAS Entitats Catalanes d'Acció Social**

- Participante en la Comisión de Inserción Laboral
- Participante en la Comisión de Familias
- **FCVS Federació Catalana de Voluntariat Social**
- **FEDAIA, Federació d'Entitats d'Atenció a la Infància i Adolescència**
  - Participante en la Comisión de Género
- **TIAC Taula Infància Adolescència de Catalunya**
- **Red Proinfància**
- **Red Incorpora**

### En el ámbito municipal

- **Ajuntament de Barcelona**
  - Acord Ciutadà per una Barcelona Inclusiva: Miembros del Consejo de la Gobernanza y participante en las redes de acción: Xarxa d'Habitatges d'Inclusió Social (XHIB); Xarxa d'acollida i acompanyament per a persones immigrants a Barcelona (XAAPIB); Xarxa per una Ciutadania Activa i Compromesa (XCAC)
  - Circuito de Violencias Machistas de Barcelona
  - Participante en el Consejo de Mujeres de la ciudad de Barcelona y en el Grupo de Trabajo contra las Violencias de Género

- Participante en el Consejo de Mujeres del Distrito de Santo Martí
- **Consortio Servicios Sociales de Barcelona**
  - Participante en el Grupo de Jóvenes
- **Síndic de Greuges de Barcelona**
  - Participante del grupo de trabajo para abordar los casos de abusos y acosos sexuales a mujeres, infancia y adolescencia
- **Mesa de Ocupación del Distrito de Sant Martí**
- **Mesa de Salud Mental de Distrito de Sant Martí**

### En el ámbito local: barrios

- **Poblenou**
  - Apropem-nos: agrupación de entidades, vecinos y servicios públicos de Poblenou
  - Coordinadora de entidades de Poblenou
  - Miembros de la Junta
  - Participación en la Comisión de género
  - Mesa de Acogida del Poblenou
  - Participante del grupo Motor
  - Red Antirumores Poblenou
- **La Sagrera**
  - A la Sagrera Fem Via, espacio comunitario del barrio de la Sagrera

## Trabajo en red

### Red de entidades públicas

- Xarxa d'entitats públiques
- ABSS Dte.III Santa Eulàlia i Granvia Sud
- Ajuntament d'Abrera
- Ajuntament de Begues
- Ajuntament de Canovelles
- Ajuntament de Corbera de Llobregat
- Ajuntament d'Esplugues de Llobregat
- Ajuntament de Granollers
- Ajuntament de Llinars del Vallès
- Ajuntament de Montgat
- Ajuntament de Montornès del Vallès
- Ajuntament de Roses
- Ajuntament de Sant Adrià del Besòs
- Ajuntament de Sant Just Desvern
- APROPEM-NOS
- Àrea de Suport al Jove Tutelat i Extutelat (ASJTET)
- Barnahus Barcelona
- CAP Besòs
- CAP Just Oliveras
- CAP Manso
- CAP Ramon Turró

- CAP Sant Martí
- Casal de Barri Can Portabella
- Casal de Barri Diagonal Mar
- Casal de Barri Llacuna
- Casal de Barri Poblenou
- CFA Fondo
- CFA Gran Sol – Badalona
- CFA La Pau
- CFA La Verneda
- CFA Montserrat Roig
- CFA Sant Roc – Badalona
- Centre Cívic Sagrada Família
- CNL Sant Andreu
- Consell Comarcal Baix Ebre
- Consell Comarcal Baix Penedès
- Consell Comarcal La Selva
- Coordinadora d'Entitats de Poblenou
- CSMA Montjuic
- CSMA Nou Barris
- CSMIJ Clot
- CSMIJ Eixample
- CSMIJ Sant Andreu
- CSMIJ Sant Martí
- CSS Besos
- CSS Ciutat Meridiana-Torre Baró-Vallbona
- CSS Dreta Eixample - Fort Pienc
- CSS El Carmel
- CSS Guineueta-Verdun-Prosperitat
- CSS Maternitat - Sant Ramon
- CSS Porta-Vilapicina, Torrellobeta
- CSS Roquetes - Trinitat Nova i Canyelles
- CSS Sant Martí Verneda
- CSS Turó de la Peira-Can Peguera
- Departament d'Educació Ajuntament de Cerdanyola del Vallès
- EAIA Baix Llobregat
- EAIA Eixample
- EAIA Nou Barris
- EAIA Sarria - Sant Gervasi
- EAP Ramon Turró
- EAP Sant Martí
- EDEIAR
- Escola Bogatell
- Escola Brasil
- Escola Concepció Arenal
- Escola Eduard Marquina
- Escola Joaquim Ruyra
- Escola La Renaixença
- Escola Les Acàcies
- Escola Poblenou
- Escola Prim
- Escola Provençals
- Hospital Clinic

# Associació in via haciendo red

- Hospital de Dia Adolescents
- Hospital Universitari Germans Trias i Pujol
- IE Ciutat Comtal
- IE Trinitat Nova
- IE Turó de Roquetes
- INS Barri Besós
- INS Bernat Metge
- Institut Icària
- Institut Maria Espinalt
- Konsulta'm Sant andreu
- PIAD Ciutat vella
- PIAD Sant Martí
- SAER
- SARU
- SEAIA Ciutat Vella
- SEAIA Eixample, Les Corts, Sarrià i Sant Gervasi
- SEAIA Nou Barris
- SEAIA Sant Andreu
- SEAIA Sant Martí
- Serveis Socials de Viladecans
- Serveis Socials La Llagosta
- Serveis Socials Ripollet
- Serveis Socials Sant Quirze del Vallès
- SIFE Sant Martí
- SIAD Viladecans
- SISFAM
- SOAPI

## Red de entidades privadas

- SOAPI
- ACCEM
- ACATHI
- AFA Escola Arenal de Llevant
- AFA Escola Auró
- AFA Escola Bac de Roda
- AFA Escola Grevol
- AFA Escola la Muntanyeta
- AFA Institut XXV Olimpíada
- AFA IES Narcís Monturiol
- AMIC-UGT
- AOMICAT
- APIP-ACAM
- ARRED
- Arrels
- Associació Amic
- Associació Exil
- Associació Punt de Referència
- Casal dels Infants
- CEAR
- CEESC
- Centre d'Acollida l'Olivar
- CET Apunts
- CET ASPACE
- CET Grup Constant
- CET Mennintegra't Job
- Cibernarium – BCN Activa
- EBAS

- El Llindar
- Engrunes
- Escola Pia
- Escola Sagrat Cor Besós
- Escola Santa Maria dels Apòstols
- Escola Voramar
- Escola PIA
- FEDAC Santa Coloma
- FEMAREC
- FICAT
- Fundació Adsis
- Fundació Badalona Capaç
- Fundació Camins
- Fundació Comtal
- Fundació Orienta
- Fundació Pere Tarrés
- Fundació Salut i Comunitat
- Fundació Tallers
- Fundación “la Caixa”
- Intress
- Kids&Us
- Llar Enric D'ossó
- Llar De Pau
- Maria Raventós
- Mescladís
- Migrastudium
- Mujeres Pa'lante
- Obra Tutelar Agraria
- Ordre Hospitalària de Sant Joan

- de Déu
- Projecte Home
- ProHabitatge - Som Llar
- ProHabitatge
- Putxet
- Salesians
- Servei Solidari
- Suara
- Trinijove

## Red de empresas colaboradoras

- Abinitio Consulting SL
- Accorinvest Spain SA.
- Asoc De Concesionarios Del Mercado De La Unió De Barcelona
- Asoc Sagrada Familia Para Ancianos
- Associació Enxarxa.Pla Comunitari Besòs-Maresme
- Associacio In Via
- Bar Can Joan
- Bar La Unió
- Bar Santa Marta SL
- Bensen Associats S.L.
- Bistro Barceloneta SL.
- Bodega Grau
- Brisa Sin Prisa SL.
- C&A Modas SL
- Cafeteria G&J S.C.P.

- Cafès Caracas
- Cal Cisteller S.L.
- Càtering JJJ
- Caring Well SL.
- Carnisseries Trinxant C.B.
- Casa Ametller SL
- Catalunya Plaza SA
- Chocolat Box SL
- Codice Siete SL
- Colledge Hayden Troy Levi
- Copisteria La Peiper De Gomez Arumi S.L.
- Dial Neteges SL.
- El Moll Del Rebaix
- EMC Serveis I Control SL.
- Excelent R.C. S.L.
- Farmacia Almirall
- Federació D'Associacions De Comerciants De L'Eix Comercial Del Poblenou
- Ferretti Creams SL
- Fish And Chips S.C.P.
- Flors Margarita
- Frutas Tony SL
- Fundació Privada Servei D'Atenció A La Dependència St. Joan De Deu
- Galp Energia España SAU
- Gelabert Teixidor Francesc Xavier
- Gastrovinari S.L.

- Gourmet Anauco SL.
- Gregorio Serra Limpiezas SL.
- Gremi D'Hostaleria I Turisme Del Barcelonès Nord I Del Maresme Sud
- Gurmar S.C.P.
- Hello Nails S.L.
- Ilunion Hotels Catalunya S.A.
- Iman Temporing Empresa De Trabajo Temporal SL
- Instalaciones Y Obras 49 SL
- Intersport Farglo SA
- Josep Olive Carbonell SA
- La Bruixa Neteges Generals I Manteniments SL
- La Carioca Barceloneta S.L.
- La Vostra Llar Residencial S.L.
- Links To Xaer S.L.
- Limp Tres SL
- Lluís Alcaide Daniel
- Lober Blanes
- Lokillo Bar Taberna
- Mamá Heladera
- Martinez Mendez Maria Carmen
- Medina Torrez Hector Ramon
- Mengibar Delgado Carlos
- Mesdvi Poblenou SL.
- Metropolitan Spain SL
- Nanni 2015 S.L.
- Nikkis Kitchen S.L.

## Associació in via haciendo red

- Noemdonalagaña SCCL
- Noirrac Sociedad Limitada.
- Nollegiu
- Nortex Outsourcing Global, S.L.
- Outlet Bea - Bea
- Pancake House S.L.
- Panchito Tequila S.L.
- Parking Pizza Barcelona S.L.
- Perruqueria Quins Pels
- Quiosc L'Amistat
- Republic Cafe Poble Nou SL.
- Residències Mutuam S.L.
- Residencia De Ancianos Inmaculada De Barna Hermanas Carmelitas De San José Casa Generalicia
- Residencia Santa Cruz De CL Elisa 22 Barcelona Hospitalarias De La Santa Cruz
- Robles Mataró David
- Roman Bolinches Monica
- Samaniego Bohorquez Olga Patricia
- Sanitas Mayores SL.
- Sant Cugat Fruits SL
- Seadogs Barceloneta S.L.
- Securitas Direct España SAU
- Seidor Consulting SL
- Seprotec Traduccions Interpretacion S.L.U.
- Serveo Social SL.
- Soco S.C.P.
- Soda & Vened BCN SL.
- Prest Serveis Globals
- Tequila Express Cantina Mexicana S.L.
- Tierno Nortes Cristina
- Vectalia Rail SA.

## Apoyo y colaboración

Con el apoyo de:

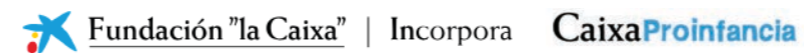

Empresas colaboradoras:



ese 0 ese

ETICDATA

## Colabora con nosotras

La labor de la Associació in via es posible gracias a la **colaboración e implicación de personas como tú.**  
**¡Súmate a la lucha contra la violencia de género!**

**Dona.** El apoyo económico es imprescindible para sostener nuestros proyectos.

**Asóciate.** La suma de tu compromiso puede marcar la diferencia.

**Colabora como empresa.** Forma parte de nuestra red de organizaciones comprometidas.

**Haz voluntariado.** Transforma la sociedad a través de la entidad.

**Testamento solidario.** Tu compromiso puede continuar en el tiempo.

ES23 1491 0001 2030 0009 0721 + bizum  
(codigo 02501) y PayPal

\*Como entidad social declarada de Utilidad Pública, todas las cuotas y donaciones aportadas disfrutarán de una deducción de su importe a la declaración de la renta, según aplicación de la Ley 49/2002.





**[www.invia.cat](http://www.invia.cat)**

Calle de l'Amistat 15, bajos  
08005 Barcelona

Calle de Ciutat d'Elx 6,  
08027 Barcelona

**932 155 626**  
**[invia@invia.cat](mailto:invia@invia.cat)**